



Realice sus **donaciones** a través los siguientes **canales de recaudo**:

www.cruzrojacolombiana.org



desde cualquier entidad bancaria.

o a través de la Cuenta Bancaria Corriente

Davivienda No. 455-069996490

También puede donar en

www.mercadolibre.com.co/l/emergencia-nacional

Campaña de donación de la **Cruz Roja Colombiana** para ayudar a las familias afectadas por el huracán IOTA y la temporada de lluvias

[#UnidosPorProvidencia](#)
[#ColombiaTeNecesita](#)

Realiza tus donaciones a través de:

- Página www.cruzrojacolombiana.org
- Cuenta Bancaria Corriente
Davivienda No. 455-069996490
- También puedes donar en:

www.mercadolibre.com.co/l/emergencia-nacional



Información IDEAM

El IDEAM informa en el **Comunicado Especial No. 141** que el huracán IOTA desciende a **categoría 1** con vientos fuertes, lluvias torrenciales, tormentas eléctricas, alto oleaje y posible mar de fondo, sobre sectores del archipiélago de San Andrés, Providencia y Santa Catalina.

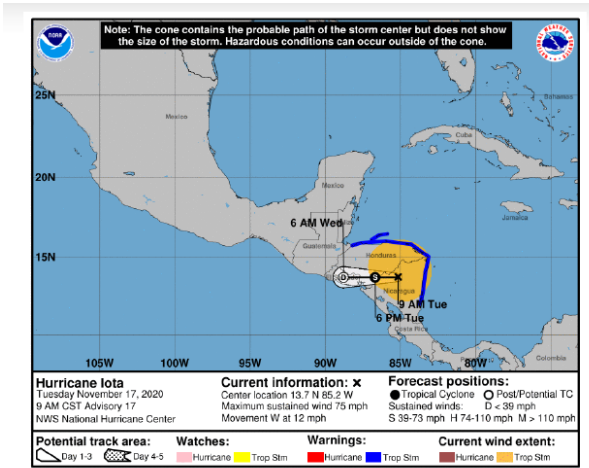

Gráfica 2. Cono de la posible trayectoria del Huracán IOTA para los siguientes días. NHC-National Hurricane Center 17 de noviembre de 2020. Hora 10:00 HLC.

- La Gráfica 2 muestra la posible trayectoria del huracán IOTA de categoría 1, el cual continuará con su desplazamiento hacia Centroamérica, pero de manera indirecta se seguirán registrando impactos por el huracán con vientos fuertes, marejada ciclónica y mar de fondo.
- La actual temporada de huracanes en el océano Atlántico, Mar Caribe y Golfo de México, se mantiene muy activa y se espera que esta situación persista durante lo que resta del mes de noviembre del presente año.

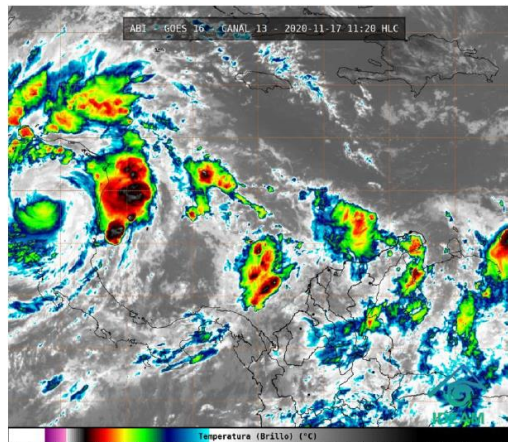

Gráfica 1. Imagen satelital canal infrarrojo GOES 16, noviembre 17 de 2020. 11:20 HLC.

Distancias aproximadas del centro del sistema
(Huracán IOTA - Categoría 2) a los principales centros poblados
Elaborado con información del National Hurricane Center (NHC) - Forecast Discussion

Centros Poblados	Distancia (km)	Distancia (km)	Distancia (km)	Distancia (km)	Distancia (km)
	Martes 17 10:00 HLC.	Martes 17 19:00 HLC.	Miércoles 18 07:00 HLC.	Miércoles 18 19:00 HLC.	NA NA
Roncador	558	720	947	NA	NA
Serrana	532	693	919	NA	NA
Quitaseño	449	610	836	NA	NA
Serranía	627	780	999	NA	NA
Bajo Nuevo	751	906	1127	NA	NA
Barranquilla	1165	1322	1544	NA	NA
Cartagena	1109	1264	1483	NA	NA
San Andrés	400	556	779	NA	NA
Providencia	417	579	806	NA	NA

Tabla 1. Distancias aproximadas del centro del Huracán Iota a los principales centros poblados del país Actualizada, hoy, 17 de noviembre, a las 10:00 HLC.

- De acuerdo con el pronóstico, el sistema tenderá a degradarse a tormenta tropical en las próximas horas.
- De acuerdo con el Centro Nacional de Huracanes (NHC-NOAA), SE RETIRA EL AVISO DE TORMENTA TROPICAL para el archipiélago de San Andrés, Providencia y Santa Catalina; no obstante, se estima continuidad de tiempo lluvioso con posibles tormentas eléctricas y rachas de viento en la zona.



Información UNGRD

Reporte situacional de la UNGRD:

- Activación Comité Nacional de Manejo de Desastres.
- Activos 24/7 la Sala de Crisis Nacional de la UNGRD y entidades del SNGRD en monitoreo continuo, coordinación y respuesta.
- Se instalará PMU Nacional en la ciudad de Cartagena.
- Comitativa Presidencial en desplazamiento hacia Cartagena.
- Activación planes de contingencia de CDGRD Regiones Caribe y Andina.
- Entidades Operativas y Sectoriales en comunicación permanente, incluyendo las capacidades satelitales y vía radio.
- Comunicados IDEAM – DIMAR – UNGRD Alarma de acuerdo a Plan Nacional de Contingencia.
- Personal en terreno en San Andrés, especialistas en GRD y Manejo de Desastres de SMD-UNGRD para acciones de respuesta.
- Personal en Quibdó – Chocó, Dabeiba - Antioquia y Cartagena – Bolívar. Especialistas de Gestión del Riesgo y Manejo de Desastres de SMD – UNGRD para acciones de respuesta.
- Envío de Ayuda Humanitaria de Emergencia.
- Búsqueda y Rescate: 31 unidades en alistamiento USAR-COL13 en desplazamiento a Cartagena y 43 unidades en alistamiento USAR-COL12.
- Personal especializado en Registro Único de Damnificados.
- Agua y Saneamiento Básico.
- Operaciones aéreas y marítimas:
 - 2 Caravanas para transporte medicalizado
 - 1 C-130 (12Ton)
 - 1 C-295 (Puente San Andrés y Providencia 6.5 Ton).
 - 1 Buque ARC Independiente (15 Ton) Estimado arribo 40hr.
 - 1 Avión ARC 803.

Acciones de la Cruz Roja Colombiana

- Lanzamiento de Campaña de Donación de la Cruz Roja Colombiana, para ayudar a las familias afectadas por el Huracán IOTA y la temporada de lluvias.
- Envío desde Presidencia de la SNCRC la Circular PCR 790 2020, sobre solicitud del Presidente de la República a la Cruz Roja Colombiana, para apoyar con la gestión de donaciones en especie, para la respuesta en el Archipiélago de San Andrés y Providencia, la cual se realizará exclusivamente en Bogotá y Cartagena.
- En desplazamiento vía marítima hacia Providencia de un equipo conformado por 15 profesionales en administración de emergencias, medicina, psicología, enfermería, logística, telecomunicaciones, información y Agua, Saneamiento e Higiene. En proceso de alistamiento otro equipo de profesionales, para desplazamiento vía aérea desde Bogotá, quienes apoyarán las acciones de atención de la emergencia.
- Envío de 113 cajas de medicamentos al Archipiélago, en un vuelo de la FAC desde Cartagena.
- Avance en las acciones de respuesta, a través de las reuniones de la Sala de Crisis Nacional, en coordinación con todas las Seccionales, bajo la dirección de la Presidente Nacional y el Director Ejecutivo Nacional. Hoy 17 de noviembre se desarrolló reunión a las 02:00 p.m. participación de 28 Seccionales - 60 personas.
- Disposición de recursos para la respuesta al desastre a causa del huracán IOTA y se gestionan recursos para el Plan de Respuesta. Se desarrolla la formulación de propuestas DREF y otras, para el apoyo que dispongan los Socios.
- Contacto permanente con la Seccional San Andrés y las demás Seccionales, para dar asesoría y lineamientos sobre la atención de las emergencias generadas por la temporada de lluvias.
- Fortalecimiento de las acciones de prevención y reducción del riesgo, con mensajes y recomendaciones a las comunidades.
- Seguimiento y monitoreo de la situación las 24 horas, desde la Central de Información y Telecomunicaciones - CITEL de la Cruz Roja Colombiana en Bogotá.

Recomendaciones para la comunidad

- Estar atentos durante los próximos días a los comunicados e información emitida por el IDEAM y las demás autoridades de emergencia.
- Disponer y compartir con los familiares y vecinos los números telefónicos de los organismos de respuesta municipales.
- Conocer y revisar los planes de emergencia, las rutas de evacuación y los puntos de encuentro.
- Monitorear el estado de los acueductos veredales y realizar su mantenimiento preventivo.
- Tener a la mano un maletín con copia de los documentos de identidad de cada uno de los integrantes del núcleo familiar, prendas de vestir de recambio, alimentos enlatados, agua, silbato, un radio con pilas y una linterna.
- Garantizar el uso permanente de los EPP y protocolos bioseguridad, así como tomar todas las medidas de protección, para evitar el contagio de COVID-19.
- No arrojar basuras ni escombros en quebradas, ríos y calles de centros urbanos.
- Protegerse de la lluvia con paraguas o impermeable y salir abrigado para evitar resfriados.

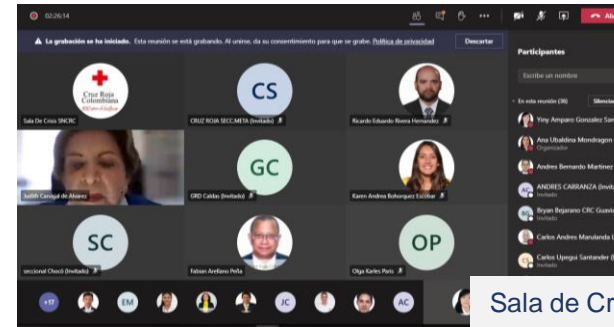

Sala de Crisis de la SNCRC



Envío de medicamentos al Archipiélago desde Cartagena



Magdalena