 Cruz Roja Colombiana	SOCIEDAD NACIONAL DE LA CRUZ ROJA COLOMBIANA Plan Nacional de Contingencia Primera Temporada de lluvias 2021 y Fenómeno de la Niña	Código: GR-RTA-FO(005) Página: 1
		Versión: 1

Cobertura del Plan:

Nacional

Personal para la respuesta:

10.506 personas entre Voluntarios, Directivos y Empleados en 32 Seccionales de la Cruz Roja Colombiana – CRC

Fecha elaboración del Plan:

14 de abril de 2020

Fecha de actualización del Plan:

10 de marzo de 2021 (Rev. Sr. Wilson Maldonado-Analista de Soporte Operacional / Ing. Marinson Buitrago Salinas – Gestor de Manejo de Desastres)

1. Aspectos generales

El clima en Colombia está determinado por aspectos geográficos y atmosféricos tales como precipitaciones, intensidad, radiación solar, temperatura, sistemas de vientos, latitud, altitud, continentalidad y humedad atmosférica. Estos aspectos generan diversos escenarios de climas y microclimas en Colombia, que van desde los más calurosos (30 °C en las costas y llanuras) hasta los más fríos, con temperaturas bajo 0 °C en los picos de las montañas de la Cordillera de los Andes y la Sierra Nevada de Santa Marta.

El sistema montañoso Andino presenta la mayor variedad de clima determinado la altitud y pisos térmicos, clasificados en climas cálidos En general, la zona habitada del país tiene un clima cálido y templado y en ciudades medianas o grandes a más de 2.000 metros de altitud. Bogotá es una de las ciudades más altas del mundo (2.600 m.s.n.m.) y presenta un clima templado oceánico-mediterráneo atípico de su latitud ecuatorial.

El régimen de precipitaciones es por lo general bimodal (dos estaciones secas y dos lluviosas), siendo las excepciones el piedemonte llanero y amazónico y algunas zonas de la Orinoquía donde hay un régimen mono modal (una estación seca y una lluviosa), y las zonas selváticas del Pacífico y la Amazonía donde no hay estación seca.

Históricamente a mediados del mes de marzo inicia el periodo de transición de temporada seca a temporada de lluvias, este año es atípico ya que desde el mes de noviembre 2020 la región está bajo la influencia del fenómeno de la niña, adicionalmente el océano pacifico presenta constante variabilidad de temperatura es así como se espera un incremento de las lluvias en el mes de enero, disminución en el mes de febrero y de nuevo incrementos por encima de los históricos en el mes de marzo 2021(según predicciones del IDEAM) la cual se ve altamente influenciada por los fenómenos del Niño o la Niña, El fenómeno de El Niño - Oscilación Sur (ENOS) es un patrón climático recurrente que implica cambios en la temperatura de las aguas en la parte central y oriental del Pacífico tropical.

Posteriormente se espera el incremento de lluvias en la costa caribe colombiana asociado a la temporada de huracanes, en el mes de octubre 2021 se da inicio a la segunda temporada de lluvias en el país.

¹

¹ <http://www.ciifen.org/>

 Cruz Roja Colombiana	SOCIEDAD NACIONAL DE LA CRUZ ROJA COLOMBIANA Plan Nacional de Contingencia Primera Temporada de lluvias 2021 y Fenómeno de la Niña	Código: GR-RTA-FO(005) Página: 2
		Versión: 1



Fuente: <https://www.clima.com/noticias/pistas-de-como-podria-estar-la-temporada-de-huracanes-del-2021>

- Desde agosto 2020, las temperaturas de la superficie del mar en la zona han experimentado una ligera tendencia hacia valores inferiores a la media.
- Las observaciones actuales indican que la temperatura de las aguas superficiales y subsuperficiales en el Pacífico tropical es inferior a la media, lo que sugiere que la temperatura de la superficie del mar podría seguir disminuyendo y posiblemente alcanzaría los umbrales que marcan la formación de un episodio de La Niña durante septiembre de 2020.
- Las predicciones de los modelos y la evaluación de los expertos indican que la probabilidad de que se produzca un episodio de La Niña durante el período de septiembre a noviembre de 2020 se sitúa en torno al 60 %, la probabilidad de que se mantengan las condiciones neutras con respecto al ENOS es del 40 % y la probabilidad de que tenga lugar un episodio de El Niño es prácticamente nula. Para la temporada de diciembre de 2020 a febrero de 2021, la probabilidad de que se instauren unas condiciones características de un episodio de La Niña se reduce ligeramente, hasta aproximadamente el 55 %, mientras que la probabilidad de que las condiciones sean neutras con respecto al ENOS sigue siendo del 40 %, y la probabilidad de que se forme un episodio de El Niño aumenta ligeramente hasta el 5 %.
- Muy probablemente, las temperaturas de la superficie del mar en la parte oriental y central del Pacífico estarán entre 0,3 y 1,3 grados Celsius por debajo de la media durante el período de septiembre noviembre de 2020, y entre 0,1 y 1,2 grados Celsius por debajo de

 Cruz Roja Colombiana	SOCIEDAD NACIONAL DE LA CRUZ ROJA COLOMBIANA Plan Nacional de Contingencia Primera Temporada de lluvias 2021 y Fenómeno de la Niña	Código: GR-RTA-FO(005) Página: 3
		Versión: 1

la media durante el período de diciembre de 2020 a febrero de 2021.²

Pronóstico

El IDEAM informa a la ciudadanía, que de acuerdo con los informes y predicciones de los centros meteorológicos internacionales y de análisis propios, para el trimestre (marzo, abril y mayo) del presente año, los modelos nacionales estiman precipitaciones superiores a los registros históricos, esperando incrementos que oscilarían entre el 10% y 40% en el centro-oeste de la región Caribe, norte y centro de la región Andina, norte de la región Pacífica, así como sobre amplios sectores de la Orinoquía y norte de la Amazonía.

A más largo plazo existe una incertidumbre frente a la predicción, ya que sus probabilidades de ocurrencia no son muy altas. No obstante, para el trimestre consolidado correspondiente a (junio, julio y agosto), en principio se presentaría con valores cercanos a los registros históricos en gran parte del territorio nacional, excepto en el centro de la región Pacífica, Altiplano cundiboyacense y Trapecio amazónico, donde las precipitaciones podrían excederse entre un 10% y 20% con respecto a la climatología de referencia. También podrían presentarse déficits entre 10% y 20% sobre el Archipiélago de San Andrés y Providencia, en el centro-sur de la región Pacífica y a lo largo de los piedemontes de los Llanos Orientales y Amazónico. Para el resto del país se esperan valores de lluvia muy cercanos a la climatología de referencia.

Los grandes ríos continuarán en ascenso moderado en algunos sectores, especialmente, los ríos Atrato y San Juan, directos al Pacífico, cuencas altas y media de los ríos Magdalena y Cauca, así como sus principales tributarios. Es importante estar atentos a las alertas publicadas en los informes diarios y comunicados especiales del IDEAM, toda vez que estos ascensos serán más significativos en las próximas semanas, y se acentuarán durante abril y mayo.

Los suelos en zonas inestables o de ladera siguen en proceso de saturación por lo que la amenaza de deslizamientos está presente y se seguirá intensificando según las lluvias previstas. Se recomienda tomar las medidas preventivas ante esta amenaza, especialmente, en la región Pacífica.

En lo transcurrido en enero de 2021, la Temperatura Superficial del Mar (TSM) en el Pacífico ecuatorial, aunque persistió con valores por debajo del promedio, durante las últimas semanas registró un debilitamiento de las anomalías alcanzando valores dentro de la neutralidad en las regiones del oriente (EN 3 y EN 1+2). A nivel sub superficial, la onda Kelvin fría se extendió entre los 160°E y la costa suramericana, alcanzando los 200 m de profundidad en la mayor parte de la franja ecuatorial, mientras que, en el occidente de la cuenca, predominan las anomalías cálidas, con las temperaturas más altas entre los 100 m y 150 m de profundidad. En niveles bajos de la atmósfera el flujo de los alisios se registró generalmente fortalecido entre la cuenca central y occidental. En niveles altos predominó el flujo intenso del oeste. La convección continúa suprimida alrededor de la línea de cambio de fecha.

² <https://public.wmo.int/es/el-ni%C3%B1a-ni%C3%B1a-hoy#:~:text=Dadas%20las%20condiciones%20actuales%20y,al%20ENOS%20se%20sit%C3%BAa%20en>

 Cruz Roja Colombiana	SOCIEDAD NACIONAL DE LA CRUZ ROJA COLOMBIANA Plan Nacional de Contingencia Primera Temporada de lluvias 2021 y Fenómeno de la Niña	Código: GR-RTA-FO(005) Página: 4
		Versión: 1

Seguimiento a la Evolución del Fenómeno de “La Niña”

De acuerdo con las discusiones de centros internacionales como el Centro de Predicción Climática (CPC) de la Administración Nacional Oceánica y Atmosférica de los Estados Unidos (NOAA), el Servicio Meteorológico de Australia (BOM), la Agencia Meteorológica del Japón (JMA) y el Instituto Internacional de Investigación para el Clima y la Sociedad (IRI) las condiciones de “La Niña” persisten, debido a la continuidad del enfriamiento en el Pacífico y a las señales de acoplamiento por parte de la atmósfera, respecto a indicadores de presión, flujo de viento y nubosidad.

Según las predicciones de los centros internacionales (CPC/IRI), existe un 60% de probabilidad de transición de La Niña a ENOS-Neutral durante abril y junio del 2021.

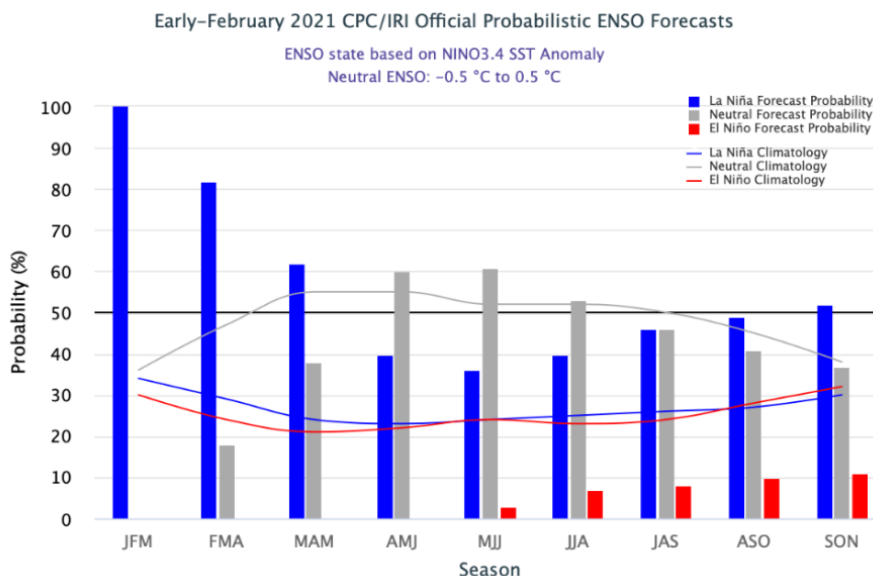

Tomado de: Comunicado especial N° 010, seguimiento a la evolución del fenómeno la niña y a la temporada de menos lluvias de comienzos de año en el país – Febrero de 2021

2. Objetivo general

Realizar el alistamiento preventivo para brindar asistencia humanitaria oportuna, efectiva y bajo condiciones de seguridad institucional y acceso más seguro a favor de la población vulnerable, que se encuentre en riesgo o que resulte afectada por las situaciones derivadas del incremento del nivel del agua en ríos, quebradas, así como, de la posible ocurrencia de avenidas torrenciales, lo cual debe estar en concordancia con el plan de actuación gubernamental a nivel territorial y avalado por la Dirección Nacional de la Cruz Roja Colombiana.

3. Objetivos específicos

- Activación y orientación para la actualización de los Planes Seccionales de Contingencia, con la preparación, alistamiento y disponibilidad de recursos técnicos y operacionales.

 Cruz Roja Colombiana	SOCIEDAD NACIONAL DE LA CRUZ ROJA COLOMBIANA Plan Nacional de Contingencia Primera Temporada de lluvias 2021 y Fenómeno de la Niña	Código: GR-RTA-FO(005) Página: 5
		Versión: 1

- Participación en los CDGRD y los CMGRD para el análisis y seguimiento de contexto, de los riesgos y para la implementación de medidas de reducción del riesgo.
- Vigilancia y activación de alertas tempranas a situaciones propias de la Segunda Temporada de lluvias
- Vigilancia y activación de alertas tempranas frente a situaciones de orden público.
- Registro y monitoreo para el seguimiento permanente, de las emergencias presentadas.
- Evaluación previa de las condiciones de Acceso Más Seguro, para la intervención humanitaria de la Cruz Roja Colombiana en el terreno.
- Seguimiento, control y apoyo al personal de Cruz Roja Colombiana que participa en las actividades de respuesta humanitaria durante las emergencias que se puedan presentar.

4. Contexto

La Oficina del Servicio de Pronósticos y Alertas del IDEAM monitorea permanentemente el comportamiento de variables atmosféricas sobre el territorio nacional. IDEAM, explico que el comportamiento de las lluvias durante el mes de enero del presente año se observa como en varios departamentos de la región Caribe se presentaron precipitaciones entre 0 a 50 mm, valores que están dentro de la climatología del mes para la región, destacando la zona norte de la región Andina (Norte de Santander, Santander, Boyacá, Cundinamarca y Antioquia). La Orinoquia, zonas de Arauca y Casanare, las regiones Pacífica y Amazonia, fueron los sectores donde se registraron los volúmenes de lluvia más altos con acumulados de 200 mm .

Los déficits de precipitación durante el mes se registraron en sectores del centro y norte de la región Caribe y más acentuada en los departamentos del norte de la región Andina. Igualmente, habrá excesos de lluvia en amplias zonas de la región de la Orinoquia, oriente de la Amazonía y zonas del Piedemonte amazónico.

5. Contactos Cruz Roja Colombiana

Responsables	Prioridad llamada	Celular
CITEL	1	310 2602323 310 2199098 230 2398480
Líder de Gestión del Riesgo de Desastres	2	318 2379567
Presidente Nacional	3	315 7337125
Director Ejecutivo Nacional	4	310 2943530
Líder de Construcción de Paz y Doctrina Institucional	5	321 2768429
Líder de Gestión Integral en Salud	6	319 4886224
Gestor Manejo de Desastres	7	310 2325734
Oficial de Respuesta	8	310 2187399
Analista de Soporte Operacional	9	310 2901583
Analista en Seguridad de Operaciones	10	310 2324988
Líder Nacional de Voluntariado	11	314 2272493

	SOCIEDAD NACIONAL DE LA CRUZ ROJA COLOMBIANA Plan Nacional de Contingencia Primera Temporada de lluvias 2021 y Fenómeno de la Niña	Código: GR-RTA-FO(005) Página: 6
		Versión: 1

6. Justificación del Plan

Teniendo en cuenta el impacto de las lluvias en el país y el incremento de pérdida de vidas, animales, cultivos, así como medios de sustento. La Unidad Nacional para la Gestión del Riesgo de Desastres (UNGRD), informa que de acuerdo con los históricos se presenta de forma aproximada entre el período comprendido entre los meses marzo, abril y mayo, el desarrollo de la primera temporada de lluvias 2021 acorde al comportamiento climatológico del país.

Dicha condición sumado a la probabilidad de desarrollo de un Fenómeno La Niña, sugiere un posible escenario de excesos de precipitación en muchas zonas del país, por lo que desde ahora es necesario estar atentos a la evolución de la lluvia antecedente, a posibles suelos saturados especialmente en zonas de alta pendiente y a la probabilidad de lluvias extremas que puedan detonar un posible evento de origen hidrometeorológico.

La SNCRC mantiene un alistamiento preventivo a nivel Nacional, Seccional y Municipal, con el fin de brindar apoyo humanitario dentro del territorio nacional, según el caso; previa coordinación a nivel del Movimiento Internacional de la Cruz Roja y de la Media Luna Roja y con el Gobierno Colombiano.

Sistema de monitoreo y alarma

Al determinar que la ocurrencia de una emergencia, se realizarán las acciones de acuerdo con los protocolos y procedimientos operativos descritos, así como las respectivas cadenas de llamadas, canalizadas a través de la Central de Telecomunicaciones e Informática - CITELE de la SNCRC y la activación de la cadena de llamadas interna de la Institución.

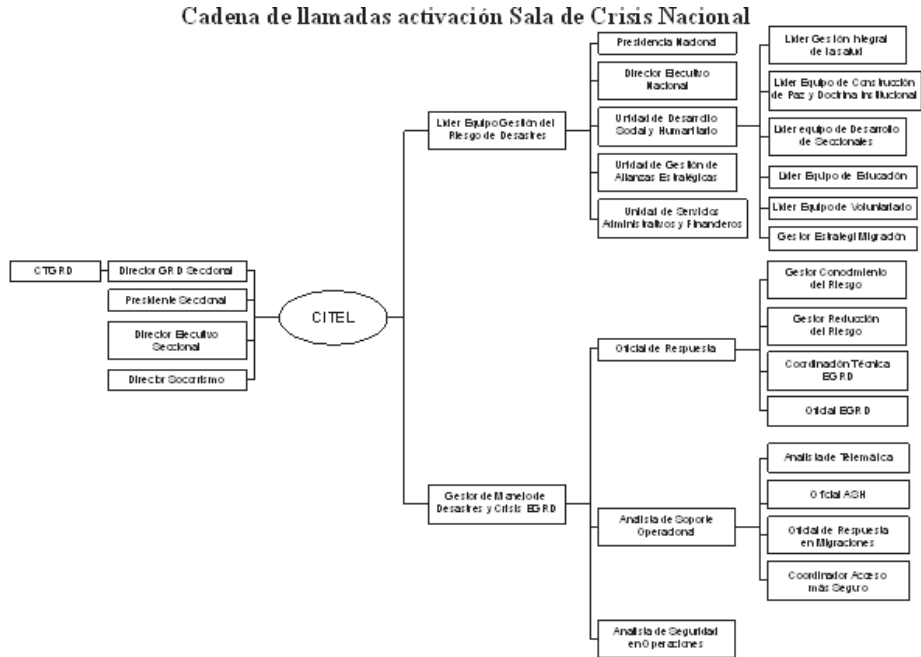

7. Acciones establecidas en la Cruz Roja Colombiana

La SNCRC en sus Seccionales, Unidades Municipales y Grupos de Apoyo, dispondrá de un alistamiento preventivo del personal voluntario, para realizar las acciones de asistencia humanitaria, en caso de ser necesario.

 Cruz Roja Colombiana	SOCIEDAD NACIONAL DE LA CRUZ ROJA COLOMBIANA Plan Nacional de Contingencia Primera Temporada de lluvias 2021 y Fenómeno de la Niña	Código: GR-RTA-FO(005) Página: 7
		Versión: 1

La zonificación del país para dar apoyo en situaciones que así lo requieran se ha realizado de forma que Seccionales con mayor capacidad estén dentro de cada zona para apoyo de otras de mediana capacidad. La zona especial se ha definido como la zona que se apoyará directamente desde el orden nacional.

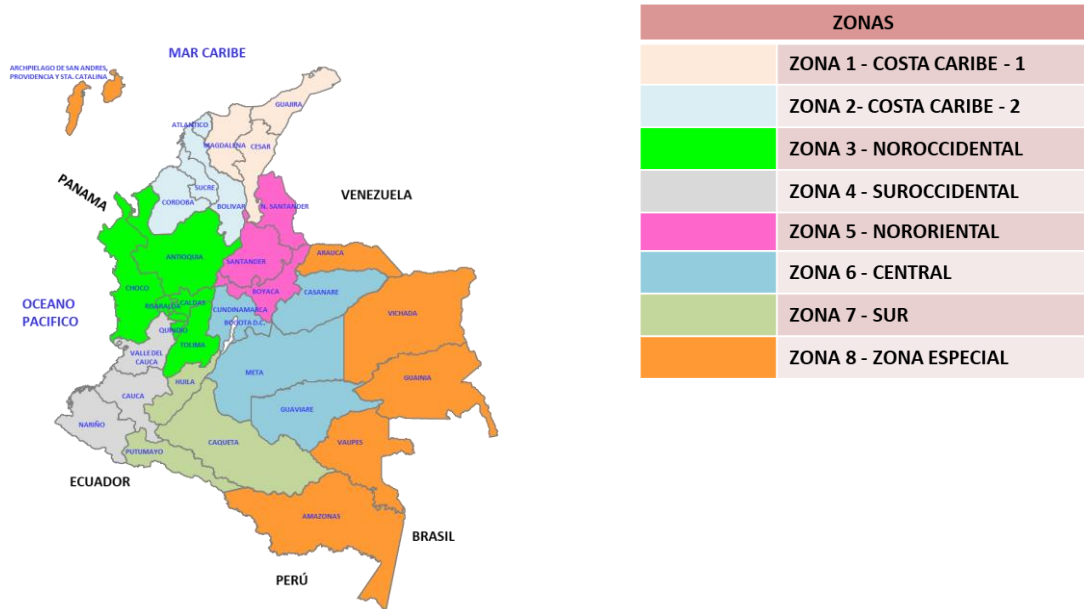

RESPUESTA	DESCRIPCIÓN
Búsqueda y Rescate	<ul style="list-style-type: none"> • Alistamiento nacional de equipos de Búsqueda y Rescate. • Voluntarios con formación en Búsqueda y Rescate Básico, Búsqueda y Rescate con Perros K-SAR.
Atención Pre hospitalaria GAPS (Grupos de Apoyo Psicosocial)	<ul style="list-style-type: none"> • Instalación y puesta en funcionamiento de módulos de estabilización y clasificación (MEC/EMT). • Atención psicosocial a la población afectada. • Activación contrato No 3018707 con ECOPEPETROL S.A. en la línea GAPS, el alcance de esta línea se da para municipios priorizados dentro del contrato**
AHE – Asistencia Humanitaria de Emergencia	<ul style="list-style-type: none"> • Evaluar la necesidad de ayudas humanitarias, alimentos no perecederos, menaje de cocina y kits de higiene. • Activación contrato No 3018707 con ECOPEPETROL S.A. en la línea de distribución de ASH (alimentario y no alimentario), el alcance de esta línea se da para municipios priorizados dentro del contrato**
Agua, Saneamiento e Higiene	<ul style="list-style-type: none"> • Apoyo en el suministro de agua apta para consumo humano. • Asesoría y acciones para el cuidado de fuentes hídricas y cuidado del capital natural. • Acciones de capacitación con comunidades en entornos saludables, cuidado del agua y saneamiento básico e higiene. • Dotación de elementos de saneamiento básico.

 Cruz Roja Colombiana	SOCIEDAD NACIONAL DE LA CRUZ ROJA COLOMBIANA Plan Nacional de Contingencia Primera Temporada de lluvias 2021 y Fenómeno de la Niña	Código: GR-RTA-FO(005) Página: 8
		Versión: 1

	<ul style="list-style-type: none"> • Activación contrato No 3018707 con ECOPETROL S.A. en la línea de Agua y Saneamiento, el alcance de esta línea se da para municipios priorizados dentro del contrato**.
Logística en emergencias	<ul style="list-style-type: none"> • Revisión de stock disponible en Sede Nacional y en Seccionales (según los anillos establecidos por escenario de afectación). • Activación cadena de suministros. • Administración de flota.
Acciones de prevención	<ul style="list-style-type: none"> • Análisis del contexto y de los riesgos. • La percepción sobre la Cruz Roja Colombiana. • La aceptación de las comunidades y partes interesadas en la zona, que llevan un control sobre el acceso a las comunidades. • Condiciones en la seguridad para el acceso de los equipos de la Cruz Roja Colombiana y seguridad de las comunidades. • Acciones de ERM de emergencias en zonas afectadas por contaminación por armas. • Inventario de necesidades humanitarias. • Coordinación y articulación interna, prevención y respuesta. • Análisis de los riesgos operacionales de la acción humanitaria personal, físicos, equipos, insumos y económicos.
Medios de Vida	<ul style="list-style-type: none"> • Asesoría y medidas de protección de los medios de vida (Objetivo 7 del programa de Medios de Vida Sostenibles de la SNCRC. Reducción del riesgo de desastres y gestión de los recursos naturales). • Acciones de respuesta y recuperación en medios de vida, tanto para la seguridad alimentaria como para generación de ingresos. • Escenario de recuperación temprana por 6 meses, valorando el impacto de la emergencia

**Municipios priorizados dentro del contrato No 3018707, los cuales se tiene la capacidad de respuesta en las líneas de Agua y Saneamiento, Atención GAPS y distribución de ASH.

8. Vigilancia y Monitoreo

El EGRD en coordinación con los Equipos de la SNCRC y como apoyo a las Seccionales, realizará el proceso de seguimiento a través de la Central de Telecomunicaciones e Informática – CITEL, realizando monitoreo permanente de la situación de emergencia que se pueda llegar a presentar, así como de las consecuencias humanitarias generadas para efectos de evaluar viabilidad de las acciones humanitarias de respuesta.

 Cruz Roja Colombiana	SOCIEDAD NACIONAL DE LA CRUZ ROJA COLOMBIANA Plan Nacional de Contingencia Primera Temporada de lluvias 2021 y Fenómeno de la Niña	Código: GR-RTA-FO(005) Página: 9
		Versión: 1

Después de recibida y analizada la información y una vez detectada la situación de riesgo, se realizará la correspondiente activación interna con los Equipos de la SNCRC responsables de la coordinación y articulación, para apoyar las acciones humanitarias derivadas del presente Plan.

9. Acciones que desarrollará la Cruz Roja Colombiana

- ✓ Monitoreo y seguimiento continuo.
- ✓ Alerta y alarma.
- ✓ Atención de personas afectadas.
- ✓ Apoyo en realización de Evaluación de Daños y Análisis de Necesidades - EDAN.
- ✓ Apoyo en evacuación preventiva o de emergencia según sea el caso.
- ✓ Asesoría y orientación en alojamientos temporales y acciones de Agua y Saneamiento.
- ✓ Asistencia Humanitaria de Emergencia - AHE.
- ✓ Participación en Puestos de Mando Unificado - PMU y activación de las Salas de Crisis Nacional y Seccionales.
- ✓ Apoyo en temas de salud pública e instalación de Puesto de Primeros Auxilios.
- ✓ Protección a la Misión Médica.
- ✓ Apoyo en vigilancia epidemiológica.
- ✓ Apoyo en Telecomunicaciones.
- ✓ Coordinación con las autoridades nacionales, regionales y locales.
- ✓ Restablecimiento del Contacto entre Familiares – RCF.
- ✓ Apoyo psicosocial.
- ✓ Comunicación operacional y Acceso más Seguro.
- ✓ Orientación para la gestión de manejo de cadáveres.
- ✓ Educación en el Riesgo de Minas - ERM y atención a víctimas.

10. Organización institucional para la acción

- ✓ La SNCRC activará de manera adecuada y eficiente el talento humano y logístico en las Seccionales afectadas por la temporada invernal.
- ✓ Los parámetros para la acción de este Plan de Contingencia en temas de seguridad están en consonancia con el Marco de Acceso más Seguro y las disposiciones de la Presidencia Nacional de la SNCRC.
- ✓ Consolidación de la acción humanitaria acordada en cada Seccional, Unidad Municipal y Grupo de Apoyo, en un Plan de Acción actualizado, siguiendo los lineamientos dados por la SNCRC.
- ✓ Socializar de forma permanente los términos del Plan de Contingencia que permita lograr una amplia comprensión de la acción humanitaria de respuesta, las circunstancias y normas de procedimiento que deberán ser adoptadas y aplicadas por la SNCRC.
- ✓ La única persona autorizada para suministrar información a los medios de comunicación es la Presidenta Nacional, quien podrá delegar en los Presidentes Seccionales o en quien estime conveniente de acuerdo al caso.
- ✓ Disponer de forma organizada los equipos y suministros en las bodegas, y efectuar las acciones de mantenimiento, reposición y trámites de seguro con relación al recurso logístico disponible de orden nacional y seccional, para garantizar su funcionalidad.

 Cruz Roja Colombiana	SOCIEDAD NACIONAL DE LA CRUZ ROJA COLOMBIANA Plan Nacional de Contingencia Primera Temporada de lluvias 2021 y Fenómeno de la Niña	Código: GR-RTA-FO(005) Página: 10
		Versión: 1

- ✓ Contar con un inventario real del talento humano, especificando su especialidad y disponibilidad (Voluntarios, directivos y empleados), telecomunicaciones y recurso logístico de la Seccional, en cada una de las Unidades Municipales y Grupos de Apoyo.
- ✓ Gestionar los aspectos correspondientes a la uniformidad, Equipos de Protección Personal - EPP y carnetización de los Directivos, Empleados y Voluntarios, así como lo correspondiente a la señalización, según los parámetros nacionales de los vehículos, equipos de telecomunicaciones y las instalaciones de que disponga la Seccional.
- ✓ La respuesta inmediata estará relacionada directamente con las necesidades y capacidades institucionales.

11. Correlación del Plan con las diferentes instancias de la Cruz Roja Colombiana

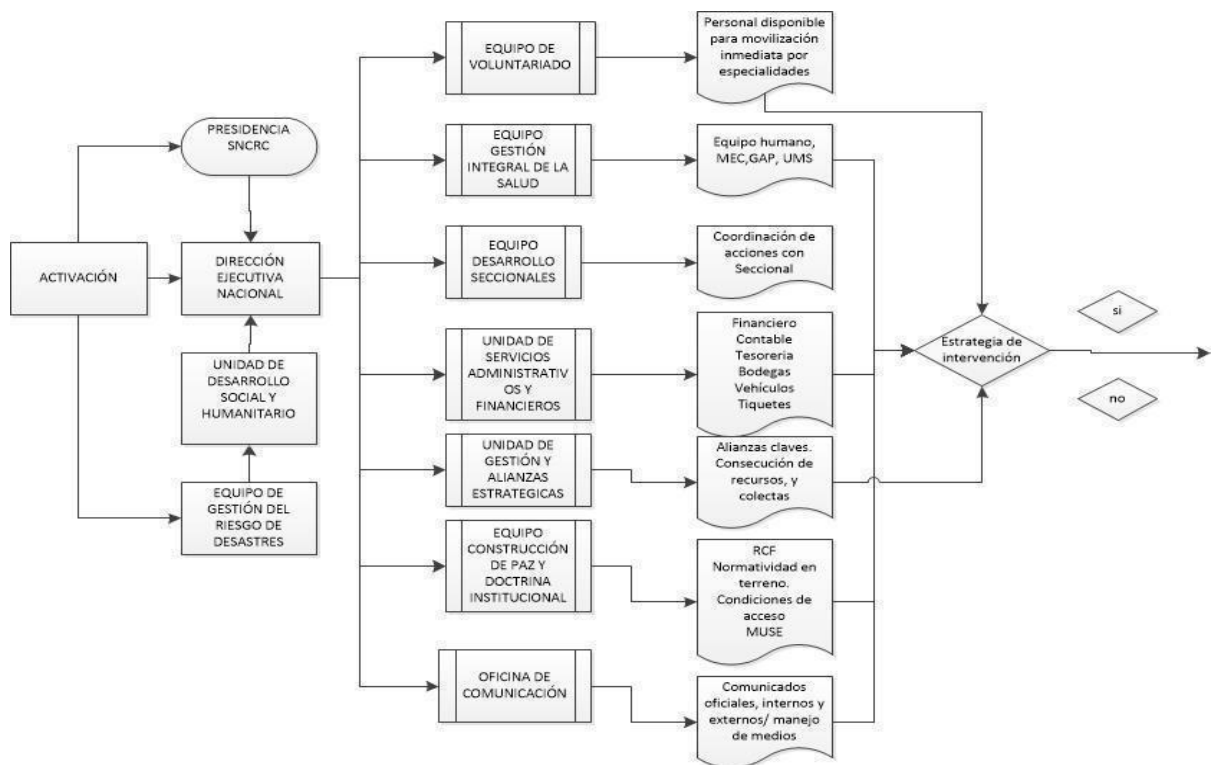

12. Equipo de Gestión Integral de Salud - EGIS

- Establece la reserva en los Bancos de Sangre de la Red Nacional, para disponer de ella según lo requiera la situación que se presente.
- Activación de personal de respuesta en salud: ENI control de epidemias, ENI apoyo psicosocial, ERU, RRU, MEC/EMT, UMS y Primeros Auxilios.
- Coordinación con el sector salud en todos los niveles: Ministerio de Salud y Protección Social, Direcciones Territoriales de Salud.
- Alistamiento y movilización de los equipos (EMT Células especializadas de APH).

 Cruz Roja Colombiana	SOCIEDAD NACIONAL DE LA CRUZ ROJA COLOMBIANA Plan Nacional de Contingencia Primera Temporada de lluvias 2021 y Fenómeno de la Niña	Código: GR-RTA-FO(005) Página: 11
		Versión: 1

- Monitoreo especial a los territorios con mayor riesgo de afectación: Chocó, Valle del Cauca, Cauca, Nariño, Putumayo, Caquetá, Huila, Norte de Santander, La Guajira y Cesar, así como a las poblaciones con mayor riesgo: Pacientes renales, VIH – SIDA, oxígenos requirentes, patologías oncológicas, cardiovasculares, críticos, entre otros.

EQUIPO GENERAL EMT			
EQUIPOS	CANT		CANT
Desfibrilador automático externo / Monitor desfibrilador	1	Esferos	10
Oxímetro de pulso	2	Planillero	5
Succionador	1	Hojas de Historia Clínica	100
Laringoscopio con hojas curvas y rectas	1	INSUMOS Y MATERIAL DE CURACION	
CAMILLAS		Cromado 3-0	5
Catres – atriles	6	Prolene 3/0	5
Camilla Rígidas (con inmovilizador de cabeza y arnés tipo araña)	2	Prolene 4/0	5
Camilla Plegable	10	Cobija Térmica aluminizada	5
Mesas y sillas		Mascara de rescate	2
Camilla Scoop	1	Jelco # 14	10
KIT MALETINES		Jelco # 16	10
Botiquín BLS	2	Jelco # 18	10
Medikit	1	Jelco # 20	10
Kit de Oxígeno portátil	2	Jelco # 22	10
INMOVILIZADORES		Jelco # 24	10
Tractor de Fémur pediátrico	1	Equipo de macro	20
Tractor de Fémur adulto	1	Equipo de micro goteo	20
Cuello auto regulable adulto	2	Hipoclorito	1
Cuello auto regulable pediátrico	2	Jabón quirúrgico	1
CARPAS		Yodopovidona Solución	2
Carpa hospital	3	Yodopovidona Espuma	2
Carpas para personal	2	Bolsas de agua de 100ml	10
Cajas de transporte	4	Jeringas x 1 cc	10
INSTRUMENTAL		Jeringas x 5 cc	30
Tijeras para tejido	1	Jeringas x 10 cc	30
Pinzas Kelly	2	Manta para manejo de quemados	2
Pinzas Mosquito	1	Vendas elásticas diferentes tamaños	60
Pinzas de disección	1	Gasas estériles recortadas	100
Portagujas	1	Algodón en torundas paquete	2
COMUNICACIONES Y APOYO LOGISTICO		Esparadrappo Micropore	5
Radio VHF	3	Baja lenguas Paquete x 100 unidades	2
Planta eléctrica	1	Esparadrappo de tela	2
Extensión	3	Compresas estériles	50
Cinta de señalización	1	Guantes de látex x par	200
Multito4ma	2	Campos estériles desechables	10
Reflectores halógenos con trípode	2	Hojillas para bisturí No 15	100
PAPELERIA		Tubos Oro traqueales Juego	1
Tarjetas para Triage	100		

 Cruz Roja Colombiana	SOCIEDAD NACIONAL DE LA CRUZ ROJA COLOMBIANA Plan Nacional de Contingencia Primera Temporada de lluvias 2021 y Fenómeno de la Niña	Código: GR-RTA-FO(005) Página: 12
		Versión: 1

- Disponibilidad de la Red Nacional de Ambulancias.
- Apoyo y acompañamiento a la Misión Médica, deberes y derechos de acuerdo a lo establecido en la normatividad nacional.
- Difusión del Reglamento Sanitario Internacional.
- Grupos de Apoyo Psicosocial - GAPS.

#	Seccional	TAB	TAM
1	Antioquia	1	
2	Bolívar	1	1
3	Boyacá	2	
4	Caldas	1	
5	Caquetá	1	1
6	Cauca	1	
7	Cesar	2	
8	Córdoba	1	
9	Cundinamarca	1	
10	Guajira	1	2
11	Magdalena	1	
12	Nariño	1	
13	Nte Santander	2	
14	Putumayo	1	
15	Quindío	1	
16	Risaralda	1	
17	Santander	2	
18	Tolima	2	
19	Valle	1	
20	Vichada	1	
TOTAL		25	4

13. Equipo de Construcción de Paz y Doctrina Institucional (ECPDI)

- El ECPDI es responsable de activar y coordinar los equipos de atención en la línea de Protección, RCF, gestión y manejo de cadáveres.
- Promueve el análisis de contexto local en el que se desarrolla la temática de movilización social, orden público y se aplican medidas para actividades de comunicación operacional.
- Refuerza las actividades de visibilidad y el uso correcto del emblema.
- Realiza abogacía con las autoridades nacionales y locales en temas de protección de derechos humanos.
- Orienta en derechos y rutas de atención a personas en condición de vulnerabilidad.
- Realiza seguimiento, monitoreo y acciones de ERM, ante la problemática de CPA.
- Registra los casos de protección de personas y monitorea situaciones de desaparición en la zona.
- Actualiza las acciones de apoyo a los planes de contingencia locales en el marco de Acceso más Seguro.

 Cruz Roja Colombiana	SOCIEDAD NACIONAL DE LA CRUZ ROJA COLOMBIANA Plan Nacional de Contingencia Primera Temporada de lluvias 2021 y Fenómeno de la Niña	Código: GR-RTA-FO(005) Página: 13
		Versión: 1

14. Unidad de Gestión de Alianzas Estratégicas - UGAE

- Articula con el Programa de Derecho Relativo a Desastres de la FICR, en la aplicación de las normas, leyes y principios aplicables en las acciones internacionales en casos de desastre (IDRL).
- Coordina con el comité técnico IDRL, conformado en el marco del SNGRD.
- Apoya la concertación estratégica con las SNP's en Colombia, con las SN de los países vecinos, con la FICR y con el CICR para definir posibles acciones conjuntas.
- El manejo de la cooperación internacional para casos de desastres que la requieran estará a cargo de la de la Presidencia Nacional con el soporte de la Dirección Ejecutiva Nacional y del Líder del Equipo de GRD.³

15. Unidad de Servicios Administrativos y Financieros - USAF

- Apoya los diferentes procesos administrativos y financieros.
- En las líneas administrativas, mantiene disponible el fondo de emergencia de SNCRC.
- En las líneas operativas, garantiza la disponibilidad de almacén general, bodegas estratégicas, equipos y transporte.
- Apoyo logístico de orden nacional.
- Desarrolla de manera eficiente y oportuna el proceso administrativo y técnico en compras, seguros, sistemas, servicios generales y proveeduría.

16. Equipo de Voluntariado – E.V.N.

- Las Direcciones Seccionales de Voluntariado establecerán la disponibilidad del recurso humano, definiendo conjuntamente con las Direcciones Seccionales de Gestión del Riesgo de Desastres, la disponibilidad de cada Seccional, Unidad Municipal y Grupo de Apoyo.
- De igual forma cada Dirección Seccional de Voluntariado coordinará con el Equipo de Voluntariado, todo lo relacionado con las condiciones de seguridad y bienestar (alimentación, psicosocial, carnet y seguros al día, descanso, transporte, alojamiento y desactivación), que requiera el personal vinculado con las acciones de atención humanitaria derivadas del presente Plan.
- Entorno al evento verifica las condiciones de bienestar voluntario y propone alternativas o soluciones que sean acordes a las necesidades antes, durante y después de la operación.
- Realiza lista de chequeo para el personal voluntario que participa de la operación (Uniforme, carnés, seguros, permisos y demás documentación que sea pertinente para la participación de la actividad).
- Definir las acciones de intervenciones de apoyo al apoyo.
- Orienta las acciones para atender casos de accidente o fallecimiento de voluntarios en el servicio.

17. Presidencia Nacional, Dirección Ejecutiva Nacional y UDSH

El EGRD mantendrá permanente contacto con la Presidencia Nacional, la Dirección Ejecutiva Nacional y la Unidad de Desarrollo Social y Humanitario, para desarrollar la gestión, articulación y abogacía que se requiera con otras instancias gubernamentales en atención a los frentes de respuesta previstos en el marco del plan.

^{3 3} POLÍTICA DE GESTIÓN DEL RIESGO DE DESASTRES DE LA CRUZ ROJA COLOMBIANA
(De origen natural y antrópicos no intencionales) Pág. 28.

 Cruz Roja Colombiana	SOCIEDAD NACIONAL DE LA CRUZ ROJA COLOMBIANA Plan Nacional de Contingencia Primera Temporada de lluvias 2021 y Fenómeno de la Niña	Código: GR-RTA-FO(005) Página: 14
		Versión: 1

18. Oficina de Comunicación e Imagen - OCI

- Activa y moviliza sus equipos nacionales y de referentes en las Seccionales.
- Consolida la información oficial de la SNCRC, con el apoyo de las Seccionales para la elaboración de los comunicados de prensa nacionales o boletines, con el fin de emitirlos por canales internos y externos.
- Apoya a los diferentes Equipos, con la oportuna difusión de información específica o especializada.
- Visibiliza de forma permanente la acción humanitaria de la SNCRC en los diferentes medios internos y externos.
- Acompaña a los voceros oficiales de la SNCRC ante los medios de comunicación.
- Actualiza la información de las redes sociales.
- Monitorea de forma permanente los diferentes medios de comunicación.

19. Equipo de Gestión del Riesgo de Desastres - EGRD

Coordina de manera general las acciones humanitarias de la SNCRC en las zonas donde se generen inundaciones, deslizamientos, avenidas torrenciales u cualquier otro tipo de afectación como consecuencia de la primera temporada de lluvias del país para el año 2020.

Acceso más Seguro (Gestión de los Riesgos Operacionales): Teniendo en cuenta que el cumplimiento de la labor humanitaria de la Cruz Roja en Colombia está directa e indirectamente relacionada con las amenazas, la vulnerabilidad y el riesgo derivados de eventos o situaciones producidas por el ser humano (antrópicos), y que la integridad del personal humanitario, la imagen, la credibilidad y la labor institucional basada en los Principios Fundamentales se pueden ver en riesgo o resultar afectados en un momento determinado.

- **Agua y Saneamiento:** Dispone de sistemas de potabilización de agua, almacenamiento y distribución a través de las ERIES, acorde a las necesidades que se puedan presentar.
- **Telemática:** Realiza seguimiento y monitoreo requeridos para el cubrimiento adecuado de la red de VHF y HF. Se tiene disponible en la Dirección Nacional una ERU en telecomunicaciones para ser movilizadas en caso de ser necesaria.
- **Alojamientos Temporales:** Activa en caso de requerirse las Unidades de Alojamientos Inmediatos de Emergencia con las que actualmente cuenta la SNCRC.
- **Soporte Operacional:** Con base en los recursos que las Seccionales van reportando en sus planes de contingencia, se elabora un consolidado nacional de capacidades de equipos y recurso humano.
- **Capacitación y alistamiento en:**
 - ✓ Planes Locales de Emergencias y Contingencia.
 - ✓ Evaluación de Daños y Análisis de Necesidades – EDAN.
 - ✓ Atención Pre Hospitalaria - APH
 - ✓ Alojamientos Temporales - SHELTER.
 - ✓ Agua y Saneamiento (Agua en emergencias).

Cuando se desarrollen acciones en GRD, las cuales comprometen a más de un departamento, las Seccionales deberán coordinar estas acciones con la Dirección Nacional.

 Cruz Roja Colombiana	SOCIEDAD NACIONAL DE LA CRUZ ROJA COLOMBIANA Plan Nacional de Contingencia Primera Temporada de lluvias 2021 y Fenómeno de la Niña	Código: GR-RTA-FO(005) Página: 15
		Versión: 1

En la respuesta a desastres que por su complejidad sobrepasen la capacidad de una Seccional, involucren más de una Seccional (por afectación o necesidades de soporte), o requieran el apoyo de la cooperación internacional, el Equipo de GRD de la Dirección Nacional asumirá la coordinación y gestión de las operaciones. Para tales efectos y para garantizar la unidad de acción, las demás dependencias de la Dirección Nacional se articularán con el Equipo de GRD. A nivel Seccional se replicará este modelo con sus Unidades Municipales y Grupos de Apoyo.⁴

20. Delegados de Sociedades Nacionales Participantes (SNP's)

Para efecto de la movilidad y de manera permanente, los integrantes de las Sociedades Nacionales Participantes – SNP's y los componentes del Movimiento, atenderán de forma estricta los procedimientos y las medidas de seguridad, previstas en el Plan de contingencia Nacional de la Cruz Roja Colombiana para temporada de lluvias.

21. Sistema de coordinación local y nacional

- Se mantendrá contacto permanente con las Seccionales involucradas, para coordinar de manera oportuna y adecuada las acciones humanitarias de respuesta que sean necesarias de acuerdo con las condiciones de seguridad, previa coordinación local por parte de las Seccionales con los respectivos Consejos Departamentales y Municipales de Gestión del Riesgo de Desastres - CDGRD y CMGRD.
- Se mantendrá comunicación permanente por parte de las Seccionales con el EGRD a través de la CITEL. El EGRD a su vez realizará comunicación y coordinación con las entidades del SNGRD.
- Se coordinará con el CICR en el nivel nacional, con la delegación (Coordinador de Seguridad “Co-Ter” o de Protección “PROT”), así mismo en los niveles seccional y local con las subdelegaciones.
- La SNCRC en coordinación con los sistemas de respuesta en Colombia, desarrollará las operaciones de respuesta y promoverá la concertación con los socios del Movimiento – SNP's y otros cooperantes.

22. Capacidad de respuesta.

La SNCRC cuenta con una estructura operativa descentralizada a nivel regional, departamental y municipal.

Presencia de la CRC en el país			
SECCIONAL	MUNICIPIO	UM	GA
Amazonas	Puerto Nariño		X
Amazonas	Tarapacá		X
Amazonas	La Pedrera		X
Antioquia	Apartado		X
Antioquia	Necoclí		X
Antioquia	Turbo	X	

⁴ POLÍTICA DE GESTIÓN DEL RIESGO DE DESASTRES DE LA CRUZ ROJA COLOMBIANA
(De origen natural y antrópicos no intencionales) Pág. 27-28

 Cruz Roja Colombiana	SOCIEDAD NACIONAL DE LA CRUZ ROJA COLOMBIANA Plan Nacional de Contingencia Primera Temporada de lluvias 2021 y Fenómeno de la Niña	Código: GR-RTA-FO(005) Página: 16
		Versión: 1

Arauca	Saravena		X
Arauca	Santa Bárbara de Arauca		
Arauca	Arauquita		X
Boyacá	El Cocuy		X
Cesar	Becerril	X	
Cesar	La Jagua de Ibirico		X
Cesar	Curumaní	X	
Cesar	Chimichagua		X
Chocó	Riosucio	X	
La Guajira	Maicao	X	
La Guajira	Fonseca		X
La Guajira	Urumita		X
La Guajira	Villanueva		X
La Guajira	El Molino		X
La Guajira	Uribía		X
Guainía	Inírida	X	
Nariño	Ipiales	X	
Nariño	Tumaco	X	
Nariño	Cumbal		X
Norte de Santander	Tibú		X
Norte de Santander	Herrán		X
Putumayo	La Hormiga	X	
Putumayo	Puerto Leguizamo	X	
Putumayo	Puerto Asís	X	
San Andrés	San Andrés	X	
Vaupés	Mitú	X	
Vichada	Puerto Carreño	X	

DISPONIBILIDAD Y CAPACIDADES

LINEA DE INTERVENCIÓN	TOTAL
TALENTO HUMANO	10.506
TELECOMUNICACIONES	1.014
EQUIPOS Y HERRAMIENTAS	974
BODEGAS SECCIONALES	22
ALOJAMIENTO	535
SALUD	410
TRANSPORTE	332
MAQUINARIA AMARILLA	4
AYUDA HUMANIARIA DE EMERGENCIA	0
AGUA, SANEAMIENTO E HIGIENE	176
INFRAESTRUCTURA	3

 Cruz Roja Colombiana	SOCIEDAD NACIONAL DE LA CRUZ ROJA COLOMBIANA Plan Nacional de Contingencia Primera Temporada de lluvias 2021 y Fenómeno de la Niña	Código: GR-RTA-FO(005) Página: 17
		Versión: 1

23. Gestión de Logística Integral

La SNCRC cuenta con una red de bodegas estratégicas y Centros Logísticos Humanitarios, que soportan el accionar de la Institución en caso de emergencias y desastres. Adicionalmente se cuenta con una Red de Transportes que permite apoyar las acciones humanitarias que se requieran ante situaciones de emergencia.

24. Central de Información y Telecomunicaciones (CITEL)

La Dirección Nacional mantendrá activada toda la red nacional de telecomunicaciones, (HF, VHF y red de celulares)

Teléfono fijo 091-4376317/69

Fax 091-4376301/02

Celular 310-2199098 310-2602323

e-mail: socorrocitel@cruzrojacolombiana.org

HF 30 mts nacional con la estación HJC280 control Bogotá

Cada Seccional mantendrá el funcionamiento de su CITEL durante la ocurrencia de la emergencia y en seguimiento al tiempo que se determine.

25. Presupuesto

De acuerdo con la situación que se presente, la SNCRC en conjunto con las Seccionales diseñará el presupuesto acorde al Plan de Acción y las alternativas de respuesta y las necesidades identificadas en atención al evento correspondiente.

26. Mecanismos de información y Reportes de Situación

La información de las acciones desarrolladas en atención a las emergencias que se puedan presentar, estará liderada por la Oficina de Comunicación, previa coordinación con el Equipo de GRD, el Equipo de Gestión Integral de Salud y el Equipo de Construcción de Paz y Doctrina institucional, quienes definirán los productos a difundir y el canal de publicación; previa autorización de la Presidencia Nacional y/o a quien delegue. Para el manejo de las comunicaciones en el nivel Seccional, se debe tener asesoría y aprobación de la información por parte del Presidente Seccional, con el apoyo de la oficina de Comunicación e Imagen.

27. Marco Normativo

- Ley 852 de 2003.
 - Ley 875 de 2004.
 - Ley 49 de 1948.
 - Ley 1523 de 2012.
 - Política de Gestión del Riesgo de Desastres de la Cruz Roja Colombiana.
 - Marco para el Acceso más Seguro.
 - Este Plan se fundamenta en las Ley 852 de 2003 que reconoce la acción Humanitaria de la SNCRC.
 - La Ley 1523 de 2012.
 - La Política de Gestión del Riesgo de Desastres de la Cruz Roja Colombiana.

	SOCIEDAD NACIONAL DE LA CRUZ ROJA COLOMBIANA Plan Nacional de Contingencia Primera Temporada de lluvias 2021 y Fenómeno de la Niña	Código: GR-RTA-FO(005) Página: 18
		Versión: 1

28. Anexos

Para más información sobre capacidades, consultar el siguiente enlace:

<https://docs.google.com/spreadsheets/d/15Dp-XIIXKp7fCAsLQZ5az7jVjf-wUBWINOJzLZT30H0/edit#gid=0>