

## SOCIEDAD NACIONAL DE LA CRUZ ROJA COLOMBIANA

### EVENTO: Temporada de Lluvias

Reporte de Situación – SITREP # 09 23 de noviembre de 2020 Hora: 18:00 horas

#### 1. Contexto

##### OLA INVERNAL

Colombia está viviendo una segunda ola invernal que ha dejado más de 61.723 familias afectadas, 27 personas muertas, 39 heridos y 10 desaparecidas (El Tiempo).

Según información de la Unidad Nacional para la Gestión del Riesgo de Desastres (UNGRD), entre el 16 de septiembre y el 19 de noviembre, las zonas más afectadas del país –en cuanto a daños materiales– son el Caribe colombiano y el departamento del Chocó.

La UNGRD confirma que los resultados de las fuertes lluvias han afectado 18 municipios del departamento Chocó, ocasionando crecientes súbitas en sus afluentes, y 7316 familias damnificadas. Chocó es el departamento más afectado, después de San Andrés y Providencia.

Otras zonas afectadas son Norte de Santander, Antioquia y algunos sectores del Tolima donde ocurrieron inundaciones y deslizamientos.

En el Caribe colombiano La Guajira no es la única perjudicada. En Cartagena de Indias, 155.000 personas han resultado damnificadas y 34 barrios. De otro lado, en Magdalena hay afectaciones en 8 municipios y la situación más complicada se presentó en Fundación, donde la UNGRD trabaja para controlar la inundación ocasionada por la creciente del río Fundación. En cuanto a la región Andina, Antioquia es la más afectada. El Departamento Administrativo de Gestión del Riesgo de Antioquia (DAGRAN) señaló que han ocurrido 19 vendavales, 71 movimientos en masa, 56 inundaciones, 9 avenidas torrenciales y 2 crecientes súbitas.

##### IOTA



Foto BBC news. Vista del huracán Iota aproximándose a Centroamérica. El más potente registrado este año en el Atlántico, dejó lluvias torrenciales y fuertes vientos en la costa caribeña de Nicaragua.

Al día de hoy, la UNGRD (Unidad de Gestión para el Riesgo de Desastres) se encuentra enfocada en asegurar la alimentación de los isleños, el suministro de agua y verificar la situación de salud. Entre otras acciones en las Islas se adelantan acciones de remoción de escombros, árboles y obstáculos de las vías, se ha puesto en funcionamiento el hospital de campaña y realiza entrega de elementos personales, la prestación de un servicio médico,

operaciones de limpieza y recolección de escombros, junto con otras entidades según afirma la UNGRD.

Entre tanto, sobre las once de la noche (hora nicaragüense) Iota tocó la costa de Nicaragua, cerca de Haulover, como huracán en categoría cuatro, con vientos máximos sostenidos de hasta 250 kilómetros por hora, según lo informó el Centro Nacional de Huracanes (NHC) de Miami, Estados Unidos, convirtiéndose en la tormenta más fuerte en golpear el país centroamericano.

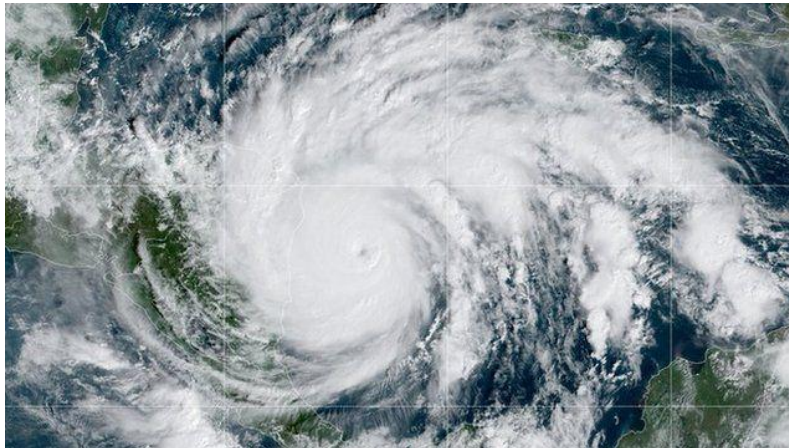
## 2. Situación actual

### OLA INVERNAL

Según el IDEAM, para hoy lunes 23 de noviembre en horas de la tarde se anticipa crecimiento nuboso, con precipitaciones importantes en sectores dispersos del oriente y norte de la región Caribe, las montañas de la cordillera oriental adyacentes a la Amazonía, el noroccidente de los departamentos andinos, la franja Pacífica y las montañas de la cordillera occidental, con posibilidad de eventos locales fuertes.

Prevalció el tiempo seco en el norte y nororiente del país, con cielo semi nublado y momentos de sol, sin embargo, el amanecer se presentó nublado y con precipitaciones, en sectores del mar Caribe occidental, sur de la región Caribe, áreas del litoral Pacífico, así como en amplias zonas de la Amazonía y su piedemonte.

En zonas montañosas del sur de los departamentos andinos y el Magdalena medio se observó nubosidad media y baja, con lluvias que, disminuyeron su intensidad a medida que avanzó la mañana.

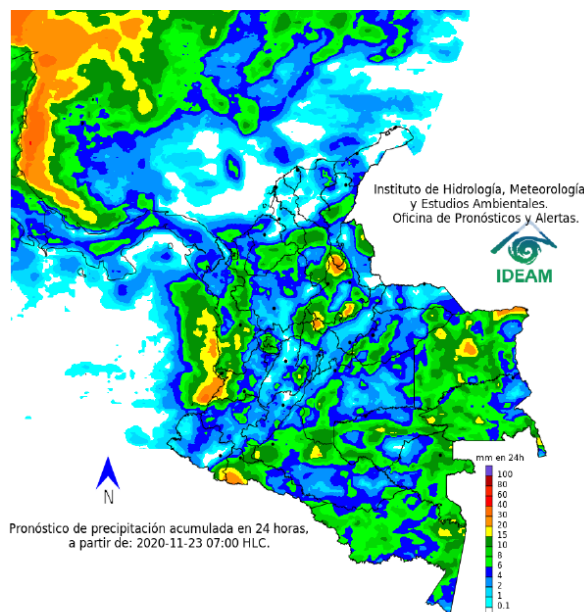

Mapa IDEAM. La escala de colores está asociada a un rango de precipitación en el intervalo de tiempo indicado, lo que implica que el pronóstico no es determinista (un valor exacto en una zona) sino corresponde a un pronóstico cuantitativo (un rango de valores en una zona).

El resto del país se pronostica con predominio de condiciones secas y cielo semi nublado. Descenso moderado de las precipitaciones, destacándose que, el día de ayer ha sido el más seco del mes de noviembre de 2020. Estas se concentraron en las regiones Amazonia y Andina, y en sectores aislados del Caribe. El mayor registro de lluvia acumulada en 24 horas se presentó en el municipio de Mocoa (Putumayo), con 68.4 mm.

Debido a la precipitación y temperatura máxima que se han dado en los últimos días, se presentan condiciones de alerta moderada y baja por incendios de la cobertura vegetal, en varios sectores de la región Caribe, Andina, Pacífico, Orinoquía y Amazonía por este tipo de eventos.

### **Alerta roja**

Por alta probabilidad de crecientes súbitas, inundaciones y/o desbordamientos en la zona hidrográfica del Atrato-Darién, Caribe-Litoral, Caribe-Guajira, Alto, Medio y Magdalena, Sogamoso y Cauca. Formación de arroyos en la zona hidrográfica Caribe-Litoral. Incrementos de nivel en la zona hidrográfica del Bajo Magdalena. Niveles altos en la zona hidrográfica del Medio Magdalena y Nechí.

### **Alerta naranja**

Por moderada probabilidad de crecientes súbitas, inundaciones y/o desbordamientos en las zonas hidrográficas del Atrato–Darién, Caribe-Litoral, Catatumbo, Baudó-Directos al Pacífico, San Juan, Tapaje-Dagua-Directos, Alto y Medio Magdalena, Saldaña, Sogamoso, Cauca, Nechí, Cesar, Meta. Incrementos súbitos en las zonas hidrográficas del Atrato – Darién, Baudo directos al Pacífico, Medio Magdalena, Cauca, Cesar, Putumayo y Meta. Niveles altos en la zona hidrográfica del Medio y Bajo Magdalena y Meta. Incrementos de Nivel en la zona hidrográfica del Medio Magdalena y Putumayo.

### **IOTA**

El IDEAM descarta nuevo huracán en el Caribe, después de que la probabilidad de una nueva formación ciclónica pasara del 40% al 10% en el transcurso de la semana, este jueves terminó por caer a 0%.

“Se presentan fuertes precipitaciones acompañadas de tormentas eléctricas. El IDEAM prevé que para lo que queda del mes de noviembre, se mantendrá el tiempo lluvioso en la capital”. Destacando el comunicado especial N°149 donde muestra que se disminuye a 0% la posibilidad de una formación ciclónica en una amplia zona de baja presión ubicada en el suroeste del mar caribe colombiano, informa desde su cuenta de Twitter el IDEAM.

## **REPORTE DE LAS SECCIONALES DE LA CRUZ ROJA COLOMBIANA**

El siguiente es el reporte de los Directores de Seccionales de Gestión de Riesgo de Desastres, en reunión de Sala de Crisis Nacional de la Cruz Roja Colombiana:

### **DEPARTAMENTO DE ATLÁNTICO**

Se reporta normalidad en el estado del tiempo o clima, y la recepción de 240 toneladas de ayudas entre alimentarias y no alimentarias para trasladar a San Andrés. Se coordina traslado de ayudas para el embarque al buque respectivo, reportamos adicionalmente plantas eléctricas que, de ser necesarias se ponen a disposición, las cuales pueden servir de gran ayuda en mitigar las necesidades de suministro, así mismo se cuenta con carpas para 40 personas, alimentos y elementos de aseo, se coordinará para traslado.

### **DEPARTAMENTO DE ANTIOQUIA**

En seguimiento de Dabeiba, estableciendo contacto para identificar necesidades de agua, la situación en Valdivia se prioriza en temas de búsqueda de personas desaparecidas, no se han podido determinar cifras aún. Los organismos de socorro se encuentran monitoreando, el equipo ECHO Violencia se encuentra retornando a Medellín sin novedades, seguimiento al municipio de Betania.

### **DEPARTAMENTO DE BOLÍVAR**

No se han presentado recurrencia de lluvias, se continua con presencia en el PMU, el día de hoy 23 de noviembre sale personal con 2 toneladas de donaciones con destino San Andrés, dando cumplimiento a las exigencias de la Armada Nacional. Así mismo se recibieron 30 toneladas de alimentos para mascotas por parte de la Naval, las reservas de la armada hicieron colecta de ayudas con el resultante de 240 toneladas de ayudas alimentarias, equipos y elementos de aseo. A Barranquilla va a ser enviado en el buque 7 de Agosto y se deben verificar los elementos con los que se cuentan para envío a San Andrés.

En proceso la búsqueda de bodegas adicionales que cumplan con las características para recepción y almacenamiento. Se ha recibido comunicación para recepción de: Juguetes para niños (ofrecimiento), 70 Kilos de ropa para mujer (recibido). Se cuenta con la capacidad de: 14 voluntarios, 1 ambulancia para cualquier situación de emergencia y apoyo en RCF.

### **DEPARTAMENTO DE CHOCÓ**

Aumentó a 18 el número de municipios en emergencia (9515 damnificados), río Sucio y Juradó se encuentran inundados, 1.300 familias damnificadas adicionales y atendidas por el CMGRD, se está trabajando el EDAN.

Se recibió donación de equipos de bioseguridad y mercados en cantón de San Pablo y río Quito, se priorizan por la afectación. Hoy se entregaron elementos de bioseguridad al Hospital Carmen de Atrato, por medio de la patrulla aérea que donara 12.000 toneladas de elementos y se va a articular con la SN.

Se está concertando con la Alcaldía una carpa hospitalaria para el puesto de salud, y se realizará seguimiento local para organizar actividades e identificar necesidades en el albergue.

### **DEPARTAMENTO DEL META**

Por la fuerte ola invernal se reporta aumento en el caudal y trasvase del río Sardinata y Chichimene sin mayores repercusiones. Se hace la observación referente a la situación en el Departamento de Chocó debido a que los municipios se han visto muy afectados y la Seccional ofrece soporte para la atención que lleguen a necesitar.

### **DEPARTAMENTO DE NORTE DE SANTANDER**

Se declaran alerta roja en Norte de Santander. CRC hace presencia en PMU entre Gobernación, Alcaldía y demás autoridades. Se hace seguimiento al avance del COVID-19 en la región por parte de equipo técnico-científico y autoridades sanitarias, lo cual evidencia un incremento en la ocupación de las UCI que reportan ocupación superior al 80%, por lo que el PMU toma la decisión de declarar la alerta roja hospitalaria, para contar con las herramientas propicias y seguir haciendo frente a la pandemia que afecta el departamento (26 mil las personas contagiadas y más de 1.276 fallecidos).

Se registra preocupante escasez de alimentos en pacientes de UCI, es notorio el desorden por parte de la comunidad, no acatan medidas de protección, la Gobernación fue cerrada de manera preventiva por fallecimiento de una funcionaria.

Se están retomando medidas como pico y placa, pico y cédula, se estudia toque de queda nocturno y se inhabilita personal de salud por la emergencia de COVID-19, las medidas se definirán en las próximas horas.

### **DEPARTAMENTO DE SANTANDER**

Seccional Santander reporta sin novedad, aunque se están monitoreando las inundaciones de la semana pasada, aún hay municipios afectados por lluvias. Se procede a pasar informe sobre 13 municipios en estado de emergencias por inundaciones, 1500 familias afectadas, 224 viviendas averiadas, 8 acueductos averiados, 23 vías secundarias y terciarias afectadas, 4 puentes afectados y cultivos de pan coger, 110 HA. Vías primarias afectadas en Bucaramanga y San Gil, en alerta río Lebrija, Naranja, Chicamocha y Sogamoso.

En Puerto Wilches se rompió una muralla inundando la zona rural, se necesitan ayudas como maquinaria amarilla y sacos para la contención de aguas. Puerto Araujo, Puerto Parra, río Negro Santander afectados por el río Lebrija.

### **DEPARTAMENTO DE CUNDINAMARCA Y BOGOTÁ**

Cundinamarca se declaró en Alerta Naranja, al momento se tienen 46 emergencias relacionadas a movimientos en masa e inundaciones, se tienen activos 5 localidades. Se presentan afectaciones por represamiento de cauce en Bogotá, aún no se tienen unidades de respuestas.

Se presentan dos protestas una en el Aeropuerto por género y otra en la calle 19 con Cra. 4

\*En la reunión de Sala de Crisis Nacional se conectaron 18 seccionales y 46 conexiones.

### 3. Acciones que desarrolla la Cruz Roja Colombiana

- Bajo la orientación del Ministerio de Salud y en articulación de la Cruz Roja Colombiana y la Defensa Civil, se realiza la puesta en marcha del Hospital de Campaña, para ser operado con el apoyo del personal médico de la Institución que se encuentra en Providencia.
- Apoyo en las acciones de Salud desarrolladas en el Aeropuerto y en el Refugio en la Isla de San Andrés.
- Acompañamiento en el recorrido del Director de la UNGRD al Hospital de Campaña, Acueducto Agua Dulce, Refugio Iglesia Católica y zonas afectadas.
- Desplazamiento a San Andrés de la Directora de la Unidad de Desarrollo Social y Humanitario de la SNCRC.
- Continúan acciones para el desarrollo de la campaña de donación en dinero: #UnidosPorProvidencia #ColombiaTeNecesita.
- Desarrollo de la campaña de donación Unidos por el Archipiélago: recepción de ayudas en especie para afectados en San Andrés, Providencia y Santa Catalina. La invitación a donar se extiende a empresas y gremios del sector empresarial, de ayudas alimentarias, no alimentarias, herramientas, materiales de construcción y elementos para el abastecimiento de agua y saneamiento básico. Puntos de acopio: Cruz Roja Colombia Sede Nacional en Bogotá y Sede de la Seccional Bolívar.
- Instalación de 2 repetidoras en VHF con cobertura al 98% de Providencia. Ajuste y reparación de equipos eléctricos para iluminar una comunidad de alojamiento temporal.
- Participación en la evaluación preliminar de Medios de Vida en Providencia, realizada con la Secretarías de Turismo, Gobierno y Agricultura, identificando la actividad económica en los sectores de turismo, comercio, agricultura y pesca.
- Participación activa en los PMU Nacional en Bogotá, Regional en Cartagena, Operativo en San Andrés y Local en Providencia, y las demás reuniones a nivel nacional convocadas para el seguimiento de la situación y de las acciones de respuesta que adelanta el SNGRD por la Temporada de Lluvias.
- En proceso de envío 3 plantas potabilizadoras: Tipo A capacidad 30.000 L/d, Tipo A Híbrida capacidad 30.000 L/d y una planta portátil.
- Avance en las acciones de respuesta, a través de las reuniones de la Sala de Crisis Nacional, en coordinación con todas las Seccionales, bajo la dirección de la Presidente Nacional y el Director Ejecutivo Nacional.
- Disposición de recursos para la atención de la emergencia y gestión de recursos para el Plan de Respuesta. Aprobación por la IFRC de una propuesta DREF para respuesta a San Andrés, Providencia y Bolívar.
- Gestión con los Socios del Movimiento: IFRC, CICR, Cruz Roja Americana, Cruz Roja Alemana, Cruz Roja Española y Cruz Roja Noruega, quienes han puesto a disposición de la SNCRC equipos y personal técnico.

- Contacto permanente con la Seccional San Andrés y las demás Seccionales, para brindar lineamientos sobre la atención de las emergencias generadas por la temporada de lluvias.
- Fortalecimiento de las acciones de prevención y reducción del riesgo de desastres, con mensajes y recomendaciones generales a las comunidades y desarrollo de la campaña de comunicaciones para la Segunda Temporada de Lluvias.
- Desde el Equipo de GRD se han elaborado 12 Resúmenes de la Situación de la respuesta de la SNCRC por el Huracán IOTA y 8 Reportes de Situación – SITREP sobre la Temporada de Lluvias.
- Seguimiento y monitoreo de la situación las 24 horas, desde la Central de Información y Telecomunicaciones - CITELE de la Cruz Roja Colombiana en Bogotá.

#### 4. Coordinación con el Movimiento de la Cruz Roja y otras Organizaciones

La Sociedad Nacional de la Cruz Roja Colombiana, en coordinación con la Federación Internacional de la Cruz Roja y la Media Luna Roja, en el marco del plan de respuesta frente a la emergencia por el paso del Huracán IOTA en Colombia, desarrollará el proyecto “DREF: Huracán IOTA Colombia”.

A través de los Reportes de Situación se informa a los miembros del Movimiento presentes en el país, sobre la situación actual y las medidas tomadas en torno a la situación. Por medio de la Unidad de Alianzas Estratégicas se mantienen informados a los miembros del Movimiento.

#### 5. Respuesta del Gobierno

##### Reporte situacional de la UNGRD:

- Reunión PMU, con sectores y entidades locales.
- Se continúa con el proceso de ingreso a la plataforma RUD, familias damnificadas.
- Se continúa con las acciones de atención en materia de salud.
- Se continúa con la Evaluación de Afectaciones.
- Se ha movilizó un total de 6.572 kits alimentarios, 4.220 kits de aseo, 428 kits de cocina, 9.572 toldillos, 973 colchonetas, 11.110 litros de agua, 776 carpas, 6.000 linternas medianas, 100 rollos de polisombra y 3.021 raciones de campaña.
- En cuanto al hospital de campaña de Providencia la Defensa Civil dejó todo instalado y preparado para iniciar el funcionamiento de la Unidad de Respuesta Rápida en Apoyo a Salud y Rescate.
- Del Gobierno de los Estados Unidos, a través de Agencia de Cooperación-USAID Colombia, hoy en un vuelo humanitario de la aerolínea AirCaribe llegaron a San Andrés 18 toneladas de carga que incluye casas prefabricadas, plantas híbridas y eléctricas, tanque de agua por 10.000 litros, carpas, frazadas y toldillos, entre otros elementos de ayudas humanitarias.

#### 6. Recomendaciones e información general

- Estar atentos a los comunicados e información emitida por el IDEAM y las demás autoridades locales y municipales de emergencia.
- Atender las indicaciones y recomendaciones de las entidades de control, organismos de emergencia y respuesta.
- Monitorear el estado de los acueductos veredales y realizar su mantenimiento preventivo.

- Tener a la mano un maletín con copia de los documentos de identidad de cada uno de los integrantes del núcleo familiar, prendas de vestir de recambio, alimentos enlatados, agua, silbato, un radio con pilas y una linterna.
- Protegerse de la lluvia con paraguas o impermeable y salir abrigado para evitar resfriados.
- Conocer y revisar los planes de emergencia, las rutas de evacuación y los puntos de encuentro.
- No arrojar basuras ni escombros en quebradas, ríos y calles de centros urbanos.
- Garantizar el uso permanente de los EPP y protocolos bioseguridad, así como tomar todas las medidas de protección, para evitar el contagio de COVID-19.

## 7. Contactos

- **Central de Información y Telecomunicaciones – CITEL**

Equipo Gestión del Riesgo de Desastres  
Cruz Roja Colombiana  
Celular +57 3102602323  
E-mail [socorrocitel@cruzrojacolombiana.org](mailto:socorrocitel@cruzrojacolombiana.org)

- **Marinson Buitrago Salinas**

Gestor de Manejo de Desastres y Crisis  
Equipo Gestión del Riesgo de Desastres  
Cruz Roja Colombiana  
Celular +57 3102325734

- **Ricardo Eduardo Rivera Hernández**

Oficial de Respuesta  
Equipo Gestión del Riesgo de Desastres  
Cruz Roja Colombiana  
Celular +57 3102187399

- **Wilson Gabriel Maldonado**

Analista de Soporte Operacional  
Equipo Gestión del Riesgo de Desastres  
Cruz Roja Colombiana  
Celular +57 3102901583

- **Fabián Arellano Peña**

Líder Equipo Gestión del Riesgo de Desastres  
Cruz Roja Colombiana  
Celular +57 318 2379567

## 8. Registro fotográfico

**RCF**

Si tienes familiares que viven en la Isla de San Andrés y Providencia, o que viajaron recientemente y no has tenido noticias de ellos, comunícate con nosotros y te ayudamos a restablecer el contacto.

 Línea de atención  
**321 213 9525**  
rfc@cruzrojacolombiana.org

#JuntosPorProvidencia  
#ColombiaTeNecesita

**RESTABLECIMIENTO DEL CONTACTO ENTRE FAMILIARES**

**CAMPAÑA DE DONACIÓN**

El futuro es de todos Gobierno de Colombia

**Unidos por el Archipiélago**

Donaciones Asistencia no alimentaria

La UNGRD y la Cruz Roja Colombiana invitan a empresas y gremios a donar elementos de asistencia no alimentaria:

  
Frazadas  
Clima Cálido

  
Toldillos

  
Colchonetas

  
Juegos de Sábanas

  
Hamacas

**Bogotá**  
Sede Nacional Cruz Roja Colombiana,  
Calle 66 #68 - 44

**Cartagena**  
Cruz Roja Seccional Bolívar,  
Cl 30 44 D-71 Av del Consulado

Horario de acopio: Todos los días 7 a.m. a 8 p.m.

#UnidosPorElArchipiélago  
#ColombiaUnida



**PMU PRESIDENCIAL**



**EQUIPO PARA REMOCIÓN DE ESCOMBROS**



**REPRESENTANTES DEL MOVIMIENTO DE LA CRUZ ROJA EN EL ARCHIPIÉLAGO**



**INSTALACIÓN Y PRUEBAS PLANTA POTABILIZADORA DE AGUA TIPO SETA**



**REUNIÓN CON PRESIDENTE SECCIONAL CRC Y EQUIPO DE FICDE DONACIÓN**